

# Importación de trabajadores desde Access/CSV

## 1. Introducción

En este documento vamos a explicar cómo importar un listado de trabajadores a PrevenGOS a partir de un fichero CSV (compatible con Excel) o una base de datos Access.

## 2. Formato de los archivos, columnas y datos a completar

Para poder realizar la importación de trabajadores los ficheros a utilizar deben tener una estructura de campos concreta que se compone de una serie de columnas/campos fijos y otros auxiliares cuyo contenido no se importará a PrevenGOS, pero nos servirán para completar la información de los trabajadores.

Ambos formatos están disponibles para su descarga desde el siguiente [enlace](#).

A continuación se detalla la relación de campos que deben incluir los archivos. Los campos que se muestran en **color naranja** son obligatorios para la importación, mientras que los que se muestran en blanco son opcionales. Adicionalmente disponemos de una serie de columnas auxiliares (en **color amarillo**) que nos servirán para identificar la empresa, centro de trabajo y puesto en el proceso de importación.

### 2.1. Formato Access (.mdb)

En el caso de la **importación mediante base de datos Access**, esta debe estar en formato "Access 2003 (\*.mdb)" y debe incluir una tabla de nombre **TRABAJADORES** con la siguientes columnas:

Campo	Tipo de dato	Formato	Descripción
sNombre	Texto	100 caracteres máximo [campo obligatorio]	Nombre del trabajador
sDni	Texto	50 caracteres máximo [campo obligatorio]	DNI del trabajador
sCategoria	Texto	100 caracteres máximo	Categoría profesional
sSS	Texto	50 caracteres máximo	Número de la Seguridad Social
sDomicilio	Texto	75 caracteres máximo	Dirección postal del trabajador
sPoblacion	Texto	50 caracteres máximo	Localidad/Población
sCodPostal	Texto	5 caracteres máximo	Código postal
sProvincia	Texto	50 caracteres máximo	Provincia
sPais	Texto	50 caracteres máximo	España
dNacimiento	Fecha	Fecha en formato dd/mm/aaaa	Fecha de nacimiento
nSexo	Número entero	1: Hombre / 2: Mujer [campo obligatorio]	Sexo del trabajador
sTelefono1	Texto	12 caracteres máximo	Teléfono principal

Campo	Tipo de dato	Formato	Descripción
sTelefono2	Texto	12 caracteres máximo	Teléfono secundario
sFax	Texto	12 caracteres máximo	Número de fax
sMail	Texto	50 caracteres máximo	Dirección email
dAlta	Fecha	Fecha en formato dd/mm/aaaa	Fecha de alta
bDesactivado	Booleano	Sí/No	Trabajador de baja en la empresa
dDesactivacion	Fecha	Fecha en formato dd/mm/aaaa	Fecha de baja del trabajador en la empresa
bMinusvalia	Booleano	Sí/No	Presenta alguna discapacidad
bEsAutonomo	Booleano	Sí/No	Es un trabajador autónomo
bEsDeETT	Booleano	Sí/No	Pertenece a ETT
bEsSubcontratado	Booleano	Sí/No	Es un trabajador subcontratado
bTeletrabajo	Booleano	Sí/No	Es un trabajador que teletrabaja
nTeletrabajo_Horas	Número entero	5 caracteres máximo	Horas que teletrabaja
sIdentificador	Número entero	9 caracteres máximo	Número identificador de la empresa.
Empresa	Texto	Texto [campo auxiliar]	Nombre de la empresa
CIF	Texto	Texto [campo auxiliar]	CIF de la empresa
Centro	Texto	Texto [campo auxiliar]	Nombre del centro de trabajo
Puesto	Texto	Texto [campo auxiliar]	Puesto de trabajo

## 2.2. Formato CSV/Excel (.csv)

En el caso de la **importación mediante un fichero CSV** (formato compatible con Microsoft Excel), el formato es similar, solo que en este caso los campos y los valores irán delimitados por ; (punto y coma).

Campo	Tipo de dato	Formato	Descripción
sNombre	Texto	100 caracteres máximo [campo obligatorio]	Nombre del trabajador
sDni	Texto	50 caracteres máximo [campo obligatorio]	DNI del trabajador
sCategoria	Texto	100 caracteres máximo	Categoría profesional
sSS	Texto	50 caracteres máximo	Número de la Seguridad Social
sDomicilio	Texto	75 caracteres máximo	Dirección postal del trabajador
sPoblacion	Texto	50 caracteres máximo	Localidad/Población
sCodPostal	Texto	5 caracteres máximo	Código postal
sProvincia	Texto	50 caracteres máximo	Provincia

Campo	Tipo de dato	Formato	Descripción
sPais	Texto	50 caracteres máximo	España
dNacimiento	Fecha	Fecha en formato dd/mm/aaaa	Fecha de nacimiento
nSexo	Número entero	1: Hombre / 2: Mujer [campo obligatorio]	Sexo del trabajador
sTelefono1	Texto	12 caracteres máximo	Teléfono principal
sTelefono2	Texto	12 caracteres máximo	Teléfono secundario
sFax	Texto	12 caracteres máximo	Número de fax
sMail	Texto	50 caracteres máximo	Dirección email
dAlta	Fecha	Fecha en formato dd/mm/aaaa	Fecha de alta
bDesactivado	Número entero	0: No / 1: Sí	Trabajador de baja en la empresa
dDesactivacion	Fecha	Fecha en formato dd/mm/aaaa	Fecha de baja del trabajador en la empresa
bMinusvalia	Número entero	0: No / 1: Sí	Presenta alguna discapacidad
bEsAutonomo	Número entero	0: No / 1: Sí	Es un trabajador autónomo
bEsDeETT	Número entero	0: No / 1: Sí	Pertenece a ETT
bEsSubcontratado	Número entero	0: No / 1: Sí	Es un trabajador subcontratado
bTeletrabajo	Número entero	0: No / 1: Sí	Es un trabajador que teletrabaja
nTeletrabajo_Horas	Número entero	5 caracteres máximo	Horas que teletrabaja
Empresa	Texto	Texto [campo auxiliar]	Nombre de la empresa
CIF	Texto	Texto [campo auxiliar]	CIF de la empresa
Centro	Texto	Texto [campo auxiliar]	Nombre del centro de trabajo
Puesto	Texto	Texto [campo auxiliar]	Puesto de trabajo
Identificador	Texto	Texto [campo auxiliar]	Referencia o identificación del trabajador en otras aplicaciones

### 3. Asistente de importación

Para acceder al asistente de importación debemos situarnos en la pantalla principal de Prevengos y situarnos en el menú "Importaciones" > "Importar listado de trabajadores desde Access/CSV (sólo trabajadores).

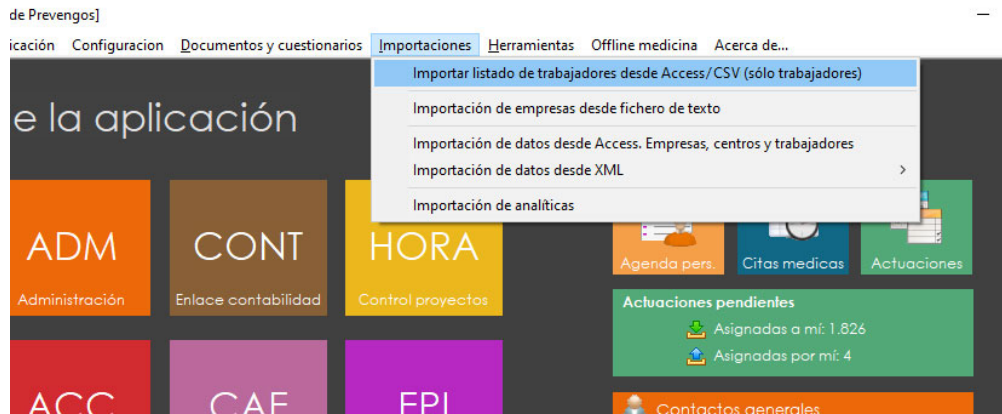

Se abrirá la pantalla del asistente de importación, donde en primer lugar tendremos que seleccionar el archivo con el listado de trabajadores:

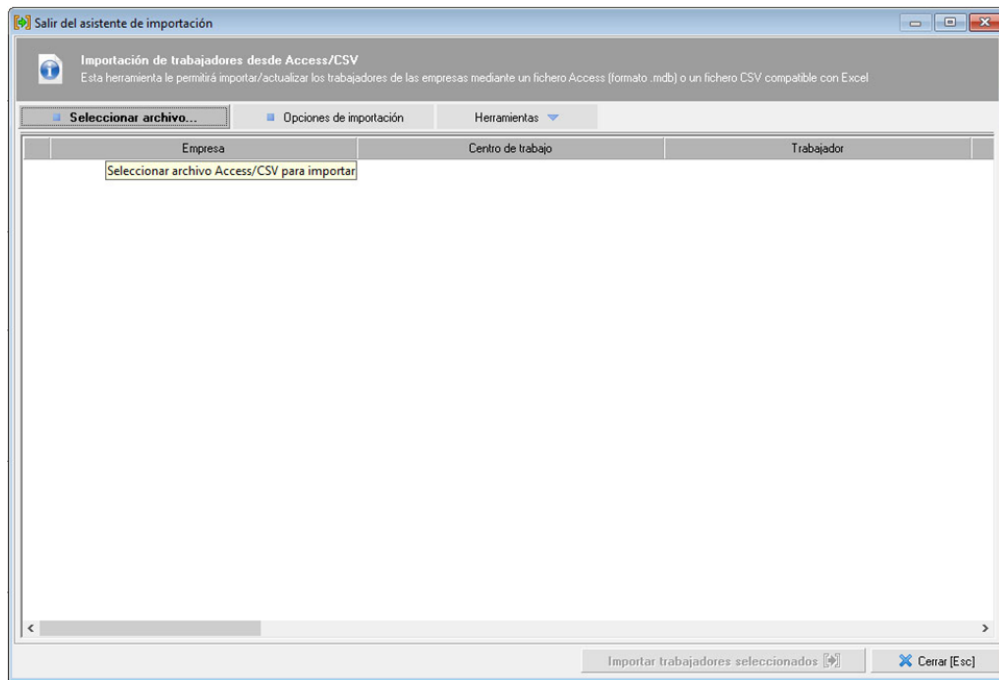

Tras seleccionarlo, se cargarán en pantalla los datos existentes en el fichero, y se mostrarán con **fondo rojo** aquellas columnas con datos obligatorios que debemos completar manualmente en caso de que no se hayan podido identificar de forma automática. Estas columnas son "Empresa", "Centro de trabajo", "Puesto de trabajo" y "Sexo".

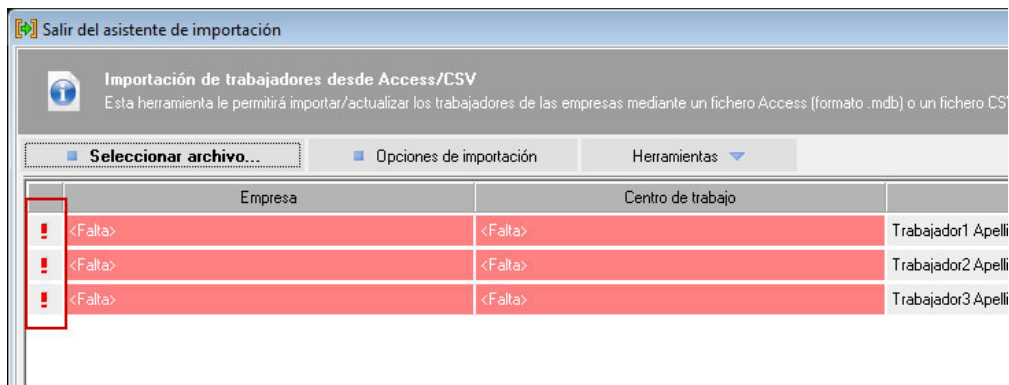

Los "campos auxiliares" indicados en la [definición de los formatos](#) (en **color amarillo**) se mostrarán en las últimas columnas del listado. El sistema tratará de identificar automáticamente la empresa, centro y puesto de trabajo en base a lo indicado en estas columnas, si no es posible identificar alguno de estos campos el usuario tendrá que indicarlos manualmente seleccionando las filas y utilizando el menú "Herramientas".

El campo *Identificador* no está afectado por estas herramientas. El apartado [configuración](#) detalla su funcionalidad.

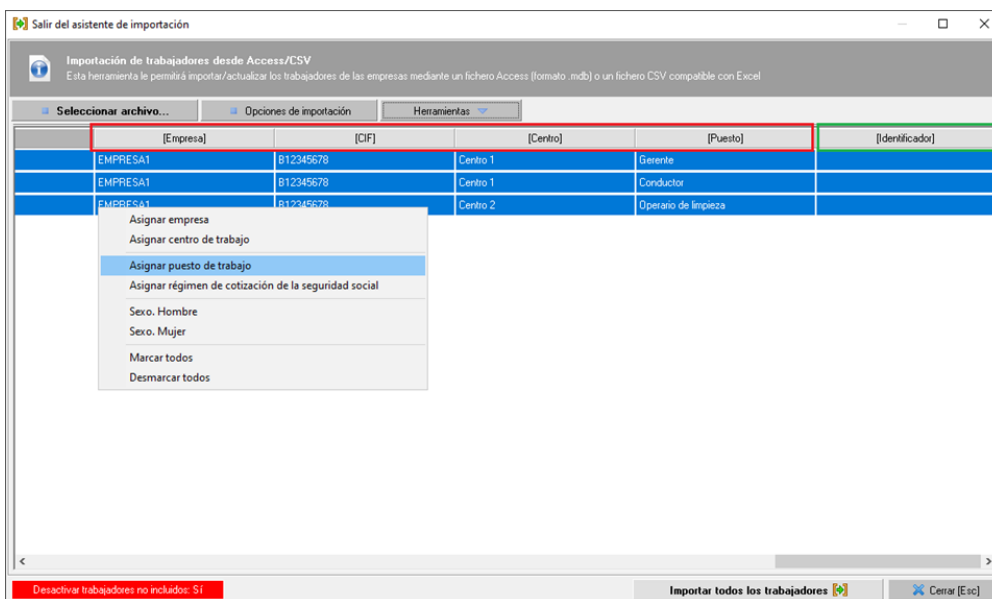

Cuando todos los datos obligatorios estén cumplimentados, podremos realizar la importación mediante el botón situado en la parte inferior de la pantalla.

Este botón puede tener 2 funcionalidades distintas: "**Importar trabajadores seleccionados**" o "**Importar todos los trabajadores**", en función de las opciones que se explican en el siguiente apartado.

Tras pulsar el botón para realizar la importación se mostrará una pantalla previa de confirmación en la que se mostrarán los datos a importar y las opciones seleccionadas.

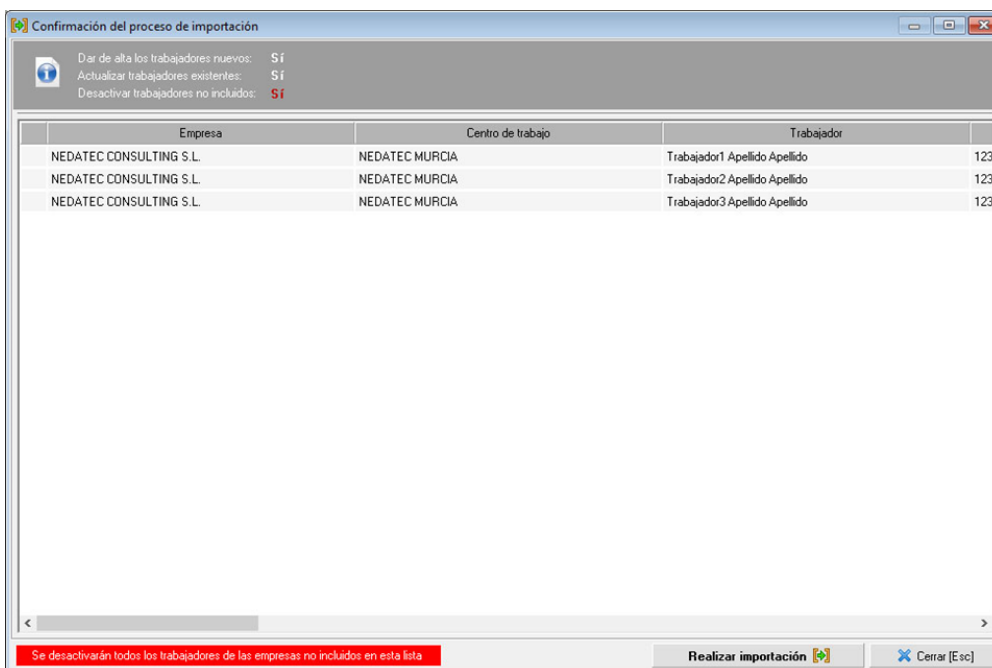

Al pulsar sobre Realizar de importación, si hay trabajadores importados que ya están activos en alguna empresa, se muestra la opción de ver dónde están por si necesita desactivarlos en alguna en concreto.

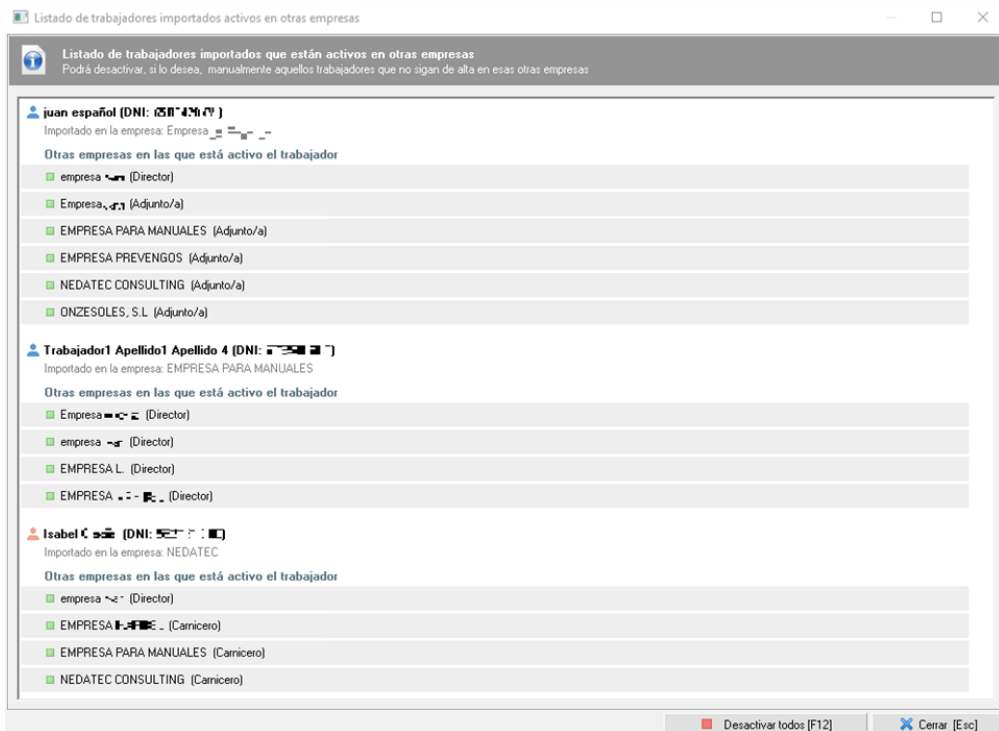
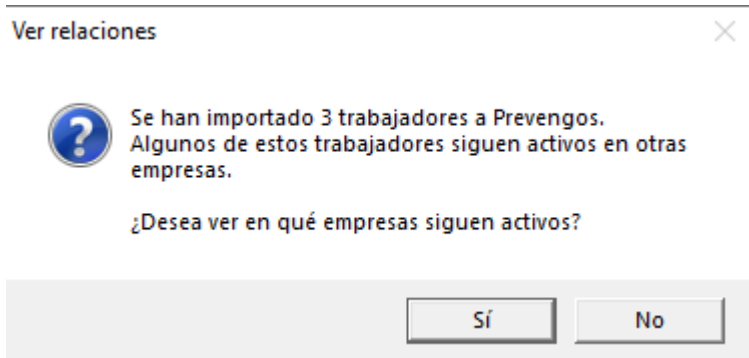

Si necesita desactivarlos de una empresa en concreto haga click derecho sobre la empresa en la que necesita hacerlo, aunque si necesita hacerlo en todas, puede pulsar sobre el botón "Desactivar todos [F12]". Una vez hecho lo que necesite, cierre esta ventana para volver a la confirmación del proceso de importación.

Con todo, una vez finalizado, el asistente vuelve a la pantalla anterior si es que aún nos quedan trabajadores que importar. Una vez importados todos los trabajadores se finaliza el proceso de importación.

## 4. Opciones de importación

Mediante el menú "Opciones de importación" podemos configurar las siguientes opciones:

### **Dar de alta los nuevos trabajadores no existentes en la empresa**

Se darán de alta en la empresa los trabajadores incluidos en el fichero que no existan en la empresa

### **Actualizar los trabajadores existentes en la empresa**

Se actualizarán los datos de los trabajadores incluidos en el fichero que ya existan en la empresa. Si en el fichero un trabajador viene con el campo "bDesactivado" con el valor 1 (Sí), el proceso de importación lo desactivará en la empresa.

### **Desactivar trabajadores no incluidos en el archivo seleccionado**

Esta opción es especialmente importante y deberemos marcarla o no en función de si el contenido del fichero

incluye la relación completa y actualizada de trabajadores de la empresa o solo un listado parcial de trabajadores a añadir o actualizar.

Si esta opción está marcada, cualquier trabajador de la empresa (o empresas) que no esté detallado en el fichero se dará de baja (no se eliminará, solo se desactivará) en la empresa. Por este motivo, si esta opción está activada, el proceso nos obligará a que todos los trabajadores tengan indicados los datos obligatorios y no nos permitirá realizar la importación en varias tandas seleccionando los trabajadores, sino que los importará todos a la vez. Si la opción está desactivada podremos seleccionar en pantalla uno o varios trabajadores y realizar la importación solo de los seleccionados.

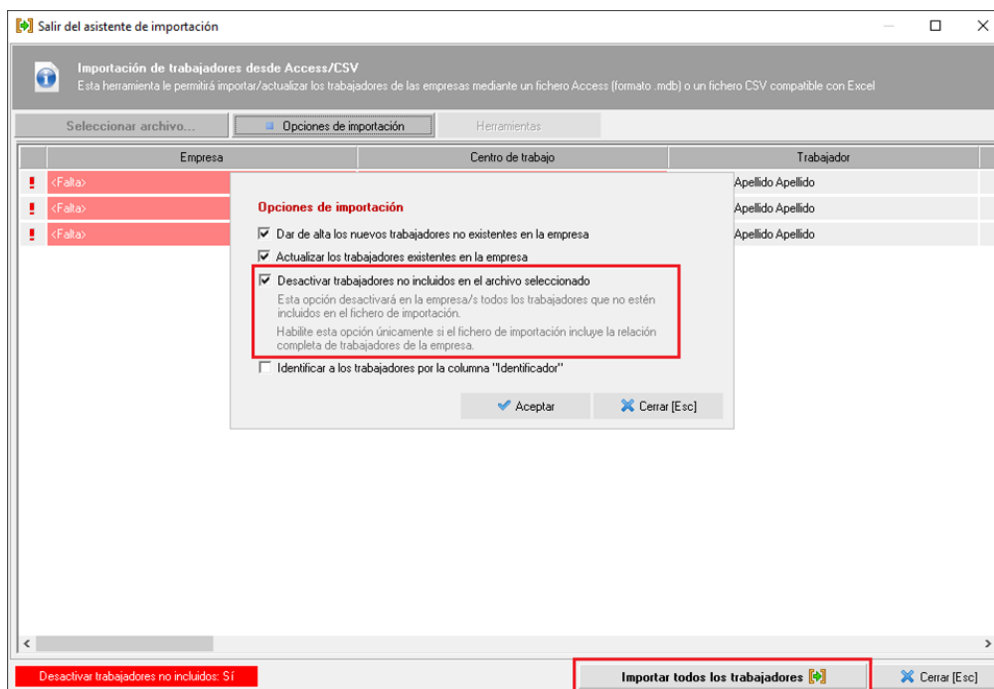

### Identificar a los trabajadores por la columna "Identificador"

Esta opción sólo se habilita cuando el fichero Excel incluye el campo Identificador, tal y como se indica en la [definición de los formatos](#) (en color amarillo), que es un campo auxiliar. El valor de este dato se asociará en la ficha del trabajador en el campo *Identificación* para indicar la codificación o referencia del trabajador en otras aplicaciones.

Aunque esté habilitada, porque el fichero CSV dispone del campo *Identificador*, el aplicativo impide la importación si el campo no tiene datos.

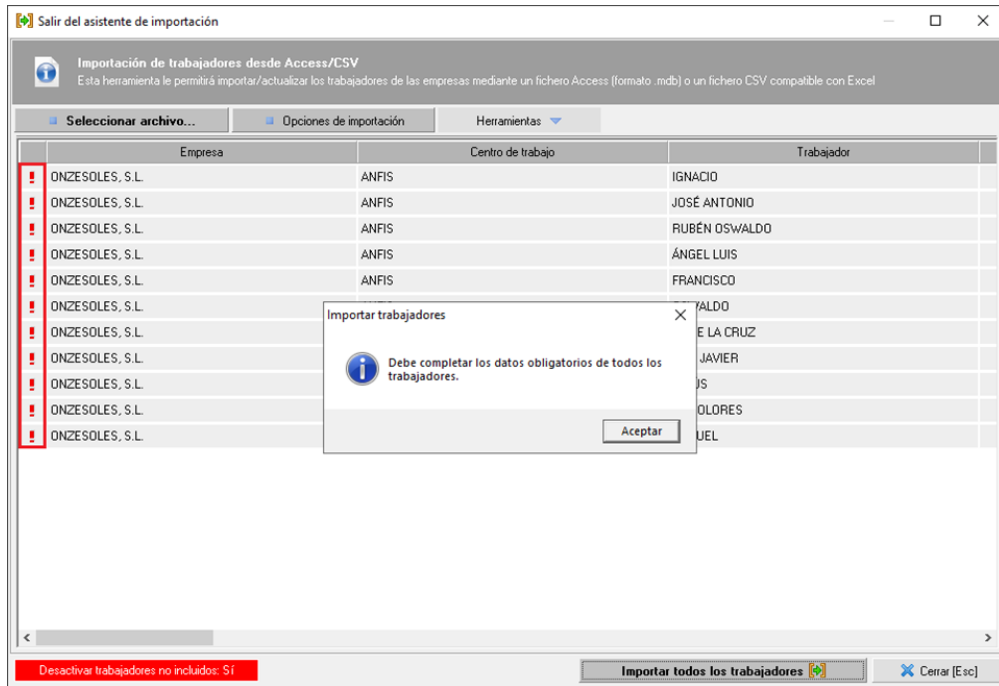

El campo *Identificador* es un dato opcional en la ficha del trabajador, como en el fichero CSV, por lo que puede realizar cargas sin valor en ese campo, pero debe tener en cuenta esta advertencia: Su uso sin control exhaustivo provoca cruce de datos y duplicidades.

Una vez que empiece a usar dicho dato tendrá que asegurar que se incluye en el fichero CSV y que su valor nunca cambia.